大光報

廣州版（總社）
社長陳錫餘
登記證：京警粵字第二〇四二號
社址：廣州光復中路 電報掛號七四一一
電話：編輯部一五七四 營業部三一一八五
新聞紙第叁陸伍號 每日出紙兩張
零售報費銀圓每份五分（遠道運費另計）
香港售價每份弍毫五仙 每月柒元五毫

五一 髮膳 髮之王

中英註册 偽冒必究

廣東省保安司令部啓事

查本部刑事警察隊機構自本（卅八）年六月十日起撤銷，該隊官兵同時解散，所有前發之工作證一律作廢，除分別函令外，特此登報週知。

輸出入管理委員會廣州區辦事處公告

查新進出口貿易辦法業經公布實施，合格登記進口商及工廠資格業已失效，各廠商所繳登記證件亦無存留必要，合行公告，仰各廠商自即日起至本年六月廿五日止，攜備收據來處領回登記證件，茲以本處業經奉令結束，所有未能于六月廿五日前領回者，一律不予保存，特此公告。

注意事項：（一）領回證件時間爲每日上午九時至十二時止（二）收據所蓋之印鑑應與原申請書或印鑑卡所蓋之印鑑相符

潮州八邑會館聚和堂獎學金委員會通告

處理

本會業于本年五月十五日正式成立，關于本年上學期獎學金，原經定期辦理申請登記發放，現因各學校提前放假，學生相繼離穗，辦理驟生困難，案經第二次全體委員會議決議，展至下學期補發，特此通告。

新四川飯店啓事

本店於四月一日在西堤二馬路十號正式營業，關於以前四川大飯店所有傢俬器具底貨等物接頂清楚，至對內對外担保銀錢賬目及河南職工宿舍等項，概與本店無涉，特此登報愼重聲明此啓。

海口中華酒店對廣州華納，霍士，雷電華，南洋，中央，長虹，華威等七間影片公司聲明退保重要啓事

查本酒店於民國三十七年三月間曾與永成行共同担保海口中華電影公司向廣州華納，霍士，雷電華，中央，南洋，長虹，華威等七間影片公司取片營業，當經分別填具保證單七紙交與中華電影公司總辦事處負責人林舒雲君携往廣州爲担保取片之用，現因海口中華影片公司已經改組，共經理林孝振君且經離職，本店對於上開保證責任礙難繼續負担，除已經分函該中華電影公司及其辦事處負責人林舒雲君聲明退保並轉知上開各被保影片公司將原日所填保證撤銷作廢外，特此登報鄭重聲明。

律師朱安瀾代梁盈顯堂買五福二巷新街第八號屋通告

據稱：憑中買受龍兆雲誠德堂、澤良堂梁澤乾、方良及胡順興、胡維鴻遷入坐落逢源段內五福二巷新街第八號所有上蓋連地四圍牆壁間格俱全屋業一間，前向合福堂馮劍經交定訂明本年六月二十日交易，如有與議各種轇轕，請交易期前聲明向賣主理妥，交易後與買主無涉，除標貼外請代登報聲明。

朱律師事務所：光復北路二十五號　電話：一三一七三

陳書策律師代黃芝馨買屋通告

據稱：本人憑中買受朱麗泉自置屋業一間，坐落本市中山分局段內梅花村農林四橫路現編門牌第五號（地號九一七之二），四至照登記圖爲準，現已立帖交定，准於本年六月廿一日交易，如有糾葛未清，希於期前以書面向貴律師聲明并向賣主理妥，否則……

事務所：長堤一九一號（愛羣右隣）　電話：一七七三五　一一八五五

夏楚章 李永錫 張寶榮 律師（代金舖）公告

東成新東成定期六月十七日公開競投上開金舖暨舖傢俬電話等物及拍賣德宣東路分號債權團善慶街等房屋

據上開債權團代表稱：「東成新東成金舖倒閉後上開金舖一切財產應由本團接收處分，茲決議定期六月十七日下午二時在夏楚章律師事務所公開標投該號裝修傢俬電話等物及拍賣秦榮兩人所有坐落德宣東路九十二號善慶街六號六號之一之二之三等房屋，契證齊全，如有意競投者，請於十七日正午十二時到夏律師事務所依章辦理標投手續，除分函各債權人屆時前往競投外，請代登報公告週知」等語前來，特代登報公告如上。

李律師事務所：漢民北路卅九號二樓　電話：一二八三〇
張律師事務所：連新路卅五號

律師陳英材代大成行總經理召集股東會商決定啓事

茲據大成行總經理鄧伯興稱：查大成行自創辦以來尚能勉力支持，惟近因時局影響，生意不前，爰決定本行前途，計定於六月十七日下午三時在本行開全體股東會，務希各股東屆時出席參加，以便商討決定，爲此懇請貴律師代爲登報通知等語前來，合代登報如右。

事務所：本市長堤大馬路二〇三號二樓

聯合法律事務所 律師范伯訪 劉湜均 代周文買屋通告

據稱：「本人憑中買受陳合德所有坐落本市惠福分局段內溫良里門牌第十二號之二房屋全間，四至照登記圖爲準，所有上蓋連地磚瓦木石樓房間格等項一應俱全，先經立帖交定，訂明本年國曆六月十八日立契交易，如對上開房屋有任何權利及一切法律關係，希於期前與賣主理妥，一經交易，概與本人無涉，請代標貼及登報聲明」等語，除標貼外合代登報聲明如右。

所址：漢民北路四十六號二樓　電話：一三四八〇

岑君謨律師事務所現遷往本市（七）豐寧路二七三號繼續執行職務

如蒙賜教請按址爲荷　電話：一七九二二

會計師高永康代孔達權買受惠福分局南濠街二號屋業啓事

據稱本人現憑中買受譚合益堂自置坐落惠福分局南濠街二號屋業一間，四至照地政局所發廿五年一月字第一二八二號土地所有權狀爲據，經已交定立帖，訂期本年六月十三日立契交易，倘對上開屋業有任何轇轕或其他權利主張，請於交易前向賣主理妥，一經交易與買方無涉等情，除標貼通告外，合代登報聲明如右。

會計師事務總所紙行路十一號之一　電話一五四三〇

粵光製殮公司召開股東大會啓事

查本公司股東大會亟須舉行，茲特依照章程第二十四條內載「國外股東應於三個月前通知，國內股東於二十日前通知」之規定，於本年九月十七日下午一時在本公司召開全體股東大會，其地點係在廣州市大德路第一五六號本公司分行，除分函外，特登報通知國內外各股東屆時親赴會或委託本公司股友代表出席。

董事長朱伯平　董事雷家協　伍連活　張晉光　吳玉書　梁以清　永遠董事及創辦人吳文波　海外股東團歸國代表李聖勳　巫天送　永遠董事伍子衍　監察吳存發

粵光製殮公司啓　股東大會籌備委員劉炎興

律師陳黃蔭代表何裕安堂徵詢屋業異議公告

據稱：「本堂憑中訂買惠和坊第六號吉屋一間，所有上蓋連地四圍牆壁門扇閘格水喉電燈及一切附着物俱全，四至面積均照登記圖爲準，經定立帖，訂明本年國曆六月十七日交易，如對于上開屋業有任何權利主張或轇轕未清等情，務希於交易期前與賣主理妥，並以書面向貴律師聲明，否則一經交易後概與本堂無涉，請代標貼及登報聲明」等語，除標貼外合代公告如右。

事務所：東華西路永勝街東景五十二號

律師陳孝瀛代黃源鎰警告建築師梁啓文大同建築行梁建

現據當事人黃源鎰（濬初）到稱：本人于民國卅七年十一月廿九日與梁啓文梁建訂立廣州市德宣東路宜居里門牌第一號地皮上蓋建築合約，訂明卅八年二月始將該項建築工程大部建妥，惟尚有若干部份並未依期竣工，拖延至今仍未全部完成，又不將工務局復驗合格證明書藍圖執照及該業地契地權狀交回管業，誠恐別有企圖，應請代爲登報警告梁啓文梁建限于十天內將上開文件如數交回以清手續，倘如仍不履行，請代依法起訴並賠償損失等語前來，合代登報警告如右。

陳律師事務所：朝天路六十號

律師曾友文代王鎮海買屋公告

據稱本人憑中買受樹德堂勞業遲同合益堂黃禮泮買入吉地自建房屋一間，坐落本市惠福分局段內光塔路進士里門牌第廿六號，上蓋連地面積照登記圖，經交定立帖，定本月十七日立契交易，如上開物業有主張任何權利及一切轇轕者，務於交易前與賣主理妥或向貴律師聲明，倘一經交易，概與本人無涉等語，合代公告。

曾律師事務所：惠愛東路芳草街居仁里第二號

廖漢潛醫師專醫肺病

歷任……廣州市市立醫院院長　市立傳染病醫院院長

設備美國高度X光鏡照驗肺病透視全身

特長……肺病預防針　肺病治療針　結核治療針　人工氣胸針

開鏡透視全身：每日下午一時至三時免費透視照片不限時間

專醫：肺病咳血咳嗽咯血痰中帶血漸熱盜汗胸痛哮喘消瘦

地址：太平北路一七一號二樓太平醫社：附設留醫　電話一七〇八九號

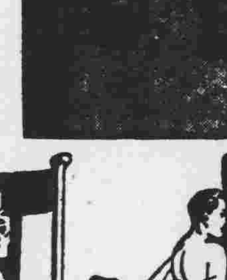

三光電版

許仁補腎丸

許仁醫師創製　內分泌荷蒙劑　特效補腎藥王

專醫　腎虧陽萎　遺精滑精　九醜無能（後天失調）

精稀精冷　翠丸缺落　氣血兩虧　發育不全　見色即洩

創伐過度　諸虛百損　子嗣艱難　腦病善忘　先天不足　神經衰弱　不能人道

許仁補腎丸。不寒不燥。四特合服。售價特廉。廿顆庄。可服三天。每樽二元半。五十顆庄。可服七天。每樽五元

各埠均有代售（總行）豐寧路許仁醫院、太平戲院對面

嚴衛頤醫師肺科·X光科專門

專醫肺病咳血、痰血潮熱、胸痛消瘦、心病內科等症

X光照驗心肺　腸胃內臟

特殊照驗：特備美國新式高度X光診導器（Bucky diaphragm）對於全身深部照驗及一切困難病源均能完滿攝影（例如：深淺肺部　腎臟小腸　全腸腎管　大部體管　手足四肢　頭部骨節　胃及食道　膀胱尿道　盆骨胸骨　胆囊胆管　全部脊柱　耳鼻喉管　心臟內臟　關節各部　胎兒診斷）下午三時後歡迎同業師診（送診會診）

開鏡照驗：各種透視照片不限時間（照片者透視不另收費）△特長人工氣胸及一切肺部外科手術

總所：太平南路五十四號　肺癆療養院：豐寧路五十四號「即原日大同醫院」　電話14595·1210

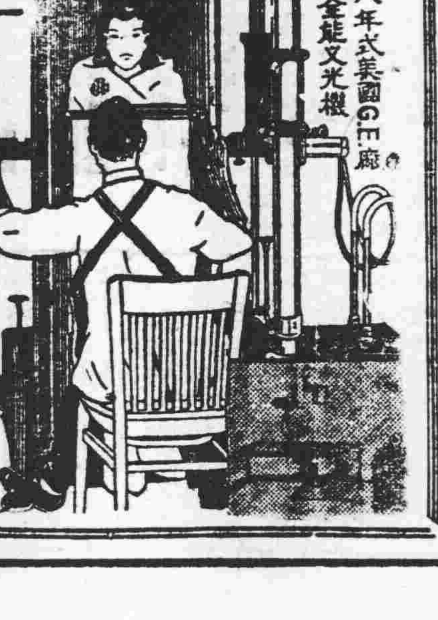

一九四八年式美國G.E.廠R-38巨型全能X光機

內外全科 女醫師 李志文 專醫不孕婦女

閉經辦孕　小便刺痛　白帶赤帶　經多經少　宮歪肚痛　頭暈飄病　性慾缺乏　宮病　暗病　傳染　毒症

運用最新美國G.E全能機X光新法診斷婦科病

特長人工受孕

本醫師在戰前歷任中法醫院駐院醫師，香港市立女子師範市衛生局市各小學醫師及護士教授，省港澳懸壺歷廿載，現已返廣州設醫所

太平中路一四六號（狀元坊與晏公街中間）　電話一零九七一

△設備▷　顯微鏡，紫外線，燒灼電療，割症器，通輸卵管器，赤內膜，濾照器，感應器，美容器，

內外全科 康靜佳醫師 難孕婦女

（特長）科學新法指導受孕

（特治）婦女暗病　宮病　宮炎　宮歪　宮倒　赤帶白帶　小便刺痛　月經疾病　傳染毒症　早老色衰

（設備）X光鏡　顯微鏡　長短波透熱電療（專門）　紫外光　輸卵管貫通器（診治）婦女各症

☆醫務總所：太平南路六十七號（電話一一六九三七號）（婦女分所）下九甫路二二四號　電話一五八一九號

☆醫院：豐寧路五十四號（電話一二一零九號）

△診症時間▽總所：上午九時至下午四時止：醫院：上午八時至九時下午四時至六時特外診治不限時間

編輯學

陳錫餘主編　廣東國民大學新聞學系叢書

李次民著

本書係著者根據十餘年來從事報人生活經驗，及參考新聞編輯理論與技術而作成，內容包括新聞編輯法，副刊編輯法及雜誌編輯法，議論精闢，舉例通詳，爲從事新聞及文化工作者，最優良之參考用書。全書分二十章，約二十一萬言，由本市昌興街四十號二樓自由出版社發行，每冊定價三圓，國民大學出版部及其他各大書店均有代售。

廣州 自由出版社發行

新書出版 歐遊散記

李漢魂著

李漢魂將軍近著「歐遊散記」一書，業經出版，全書都十萬言，共分十五章，遊踪所至，對歐洲各國歷史遺跡，社會現象及大戰後措施，均有深刻之觀察，簡明之記述，文章尤見雄奇華麗，洵遊記中之傑作也。每冊定價基數壹元，本市各書店均有代售，又，李將軍於出國前在滬著「岳武穆年譜」一書，由商務印書館出版，本市該分館有售，合併奉告關心讀者。

發行者 力行出版社

戰鬥內閣當前措施 以爭取勝利爲第一
昨就職禮中閻錫山發表演詞 以不違法不失職與閣員共勉

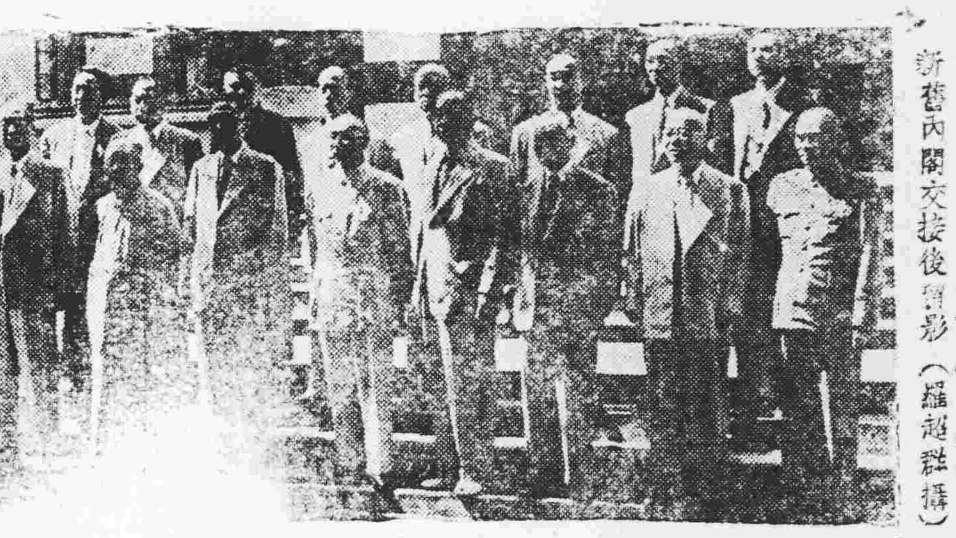
新舊內閣交接後留影（羅超群攝）

【專訊】新閣就職典禮，昨晨十時于政院舉行，儀式簡單莊嚴。十時許，閣員均先後到達，[illegible]閻氏于十時五十分[illegible]到院，即由何前院長[illegible]接見，旋即舉行交接儀式，[illegible]。何前院長致詞[illegible]，閻院長[illegible]致答詞，[illegible]。諸閣員[illegible]表示大家團結一致，共赴國難[illegible]。

錫山此次承乏組閣，[illegible]以爲時代[illegible]內閣，[illegible]爭取勝利[illegible]。法治[illegible]不違法、不失職[illegible]，與全體閣員共勉。[illegible]

新閣就職花絮

閻院長錫山，昨日之服裝與平時不同，穿一套米色西裝，[illegible]。徐永昌將軍[illegible]。李代總統秘書長[illegible]。何前院長辭出時，即通知總務司長稱：「這一部事正馬上就閣回來，還給院裡。」[illegible]（海）

閻兼國防部長就職 盡全力支持前線作戰

【專訊】海軍第四基地司令楊元忠，空軍第一地區司令吳禮，昨（十三）日上午赴國防部晉謁閻兼部長錫山，分別代表海軍部及空軍部有所報告及請示，吳司令係前日自台灣飛穗者。（因）

閻兼部長致詞，申明本人受命出長政院之初，再三謙辭，旋以李代總統、何前院長[illegible]，當此緊張時期，希望同人切實負責，[illegible]。

書告將士 以堅定決心奮鬥到底

【軍聞社訊】國防部閻兼部長於昨（十三）日上午五時由何前部長顧祝同陪同赴國防部接任，到該部各廳局處及陸海空聯勤各總司令部高級主管長官四十餘人，首由何前部長致詞，說明[illegible]對繼任閻部長表示敬佩，勗勉同仁三事：（一）堅決與共匪作戰到底；（二）並實行精兵主義；（三）切實加強紀律，振作精神，改變作風。最後希望在閻部長領導下努力奮鬥。[illegible]

台防糖產過剩 蔗田將予縮減

【本報台北十三日專電】台灣東部防衛保糧食供應，過剩甘蔗種植面積將縮減百分之廿，但仍保持今年糖產量五十萬噸目標。

公教人員食米仍配給

【本報台北十三日電】本省公教人員七八配售食米，因新登場米價不合理，不予配售，近來米價上漲，當局爲顧念公教生活，決定本年六月份仍照常配售。

社論
祝望「戰鬥內閣」

閻錫山將軍以「齒德俱尊」的重望，出膺組閣大命之後，經過一旬來的奔走洽商，被延攬入閣的「裹足不前」，鑽營的雖不乏人，却不合理想，自難邀「欣賞」，但新閣名單終於獲得最後決定，並經中政會通過，即由總統於十二日頒發任命令，十三日舉行新舊任交接儀式，綜觀其產生歷程，實爲行憲以來組閣最順利的一屆，足見「老成」自然「練達」，新閣陣容雖多係「舊瓶裝新酒」，而大抵並非不洽輿情的人物，我們人民對閣揆所選擇的閣員，根本是沒有成見的，祇希望入閣的閣僚，大家說幹就幹，幹就要幹好，各部會之間尤要打成一片，負起責任內閣的真正責任，成敗得失，全須承當，絕不許有任何的「推」與「拖」，而後政治始可煥然改觀，人民乃能油然發生新的希望。

我們追溯行憲以來不過一年，內閣已經四易，翁文灝氏標榜「人才內閣」，而其「制度」與「精神」，却完全葬送在「請示」與「服從」之中，「事事要做，事事無成」。孫科氏標榜「巨頭內閣」，以「舉黨一致」「舉國一致」相號召，結果是弄成府院歧見，無法一致，「和」不成，「戰」也難。何應欽氏標榜「和平內閣」，乃朝議未定，共軍渡江，在大失敗之後再加上一個大失敗，金圓券亦「無疾而終」。今天國家弄到這步田地，希望一個新的內閣出來「旋乾轉坤」，其責任之重大，事功之難求，確比「跳火坑」還要困難萬倍，無怪逃避「跳火坑」的人這樣的多！現在閻揆拚了「老命」跳進「火坑」去，却標榜組閣的性質是「戰鬥內閣」，政府的重心仍在廣州。怎樣「戰鬥」呢？當然不只恃一個「宰相」鎮定之力與將士血氣之勇，便可以有所作爲的，最重要的是要澈底掃蕩前屆內閣的廢弛，從速建立堅強有力的戰鬥性政府，加緊動員人力物力財力，一切爲了軍事，一切支援前線，以達成領導「戰鬥」的新任務。

從來在政治負實際責任者，往往行動遲緩，錯過時機，貽誤國家，莫此爲甚！尤其是過去，由於「政略」牽掣「軍略」，「軍略」一關係，每感侷促，不能發展，將校無鬥志，士兵「撤爛污」，例如苦守東北以至長江攻防戰的失敗，實係「政略」「勉強」「軍略」之重大錯誤。現在戰鬥內閣的「戰鬥方針」，雖不曾具體化，但當置一切政治與經濟措施，統一於「軍略」指導之必要，俾免重犯因「顧慮」而喪師失地的挫折，這是今後「新情勢」發展中的一個重要樞紐，也是建立戰鬥性政府所應採取的「戰鬥方針」。目前新閣最艱鉅的工作，厥爲如何重新決定軍略，揚棄孤點防守，爭取主動反攻，寸土必爭。其次，爲收拾現時的金融殘局，改革幣制，爭取外援支持，保衛華南，與制止地方割據，振軍心民氣，共同爭取勝利，使能切合「軍略」要求，有以重振國運，確能走向切合「情勢」與使全的道路發展，才能收拾人心，挽回國運，祇要實心實力的幹下去，時機是不會太遲的！

新財長徐堪 昨日飛抵台

【本報特訊】十三日息：新任財政部長徐堪，[illegible]由穗飛抵台北，[illegible]前財長劉攻芸[illegible]，交通部長[illegible]自港飛抵台北[illegible]。

龐松舟倪炯聲任原職 外次葉公超堅請辭職

【專訊】閣揆閻錫山，已於昨日正式就任，而新閣各部會首長亦已先後分別接事，[illegible]外交部次長葉公超[illegible]堅請辭職[illegible]。

地政部結束 辦事處撤銷

【專訊】地政部改[illegible]

鑒於國家危難之際，我英勇將士，[illegible]（新閣兼國防部長告全體將士書）[illegible]

郭寄嶠呼籲團結 以達成安定西北

【蘭州十三日中央社電】甘肅省主席郭寄嶠[illegible]

榆林國軍作新部署 石硃士共傷亡重

【本報榆林十三日專電】[illegible]

幣制紊亂財部束手 監察院提出糾正案
並提幣制改革注意事項 必須有充分準備並禁外幣流通

【中央社訊】監察院財政糧食委員會[illegible]

台北燈塔建築竣工

【本報特訊】台北十三日息：[illegible]

海南苦旱 農作物多枯槁

【本報海口十三日專電】[illegible]

上海港口仍封鎖中 工商人士愈感不安
共方擬租外輪運內地糧煤供應

【本報特訊】上海十三日外息：[illegible]

國軍係有水雷 英美否認供應

【本報特訊】上海十三日外息：[illegible]

滬杭路交通已全面恢復

【本報特訊】上海十三日外息：[illegible]

滬廣播台須要登記

【本報特訊】上海十三日外息：[illegible]

航運恢復無期 滬市物價奇昂

【本報特訊】上海十三日外息：[illegible]

桂省行政保安會議
李品仙提出兩個目標七項要求 白崇禧詳切指示今後努力方向

【中央社桂林十三日電】桂省行政保安會議[illegible]

總統府址已在渝覓定

【專訊】[illegible]

劉興南繼任黔審計處長

【中央社貴陽十三日電】[illegible]

彭德懷部全面潰敗 國軍迫近西安咸陽
在武功東完成大殲滅戰

【中央社南鄭十三日電】[illegible]

贛北修水失陷 宜沙外圍穩定
青島撤退國軍一部抵穗

【中央社南昌十三日電】[illegible]

滬投機份子雖被捕 地下活動仍難遏止

【本報特訊】上海十三日外息：[illegible]

與美商開會 司徒在上海

【本報特訊】上海十三日外息：[illegible]

台各機關舉行會報

【本報台北十三日專電】[illegible]

杜魯門提援外計劃 勢將在國會內碰壁
塔虎脫預料可能擱置下屆討論 參院普遍反對軍事援外

【本報特訊】華盛頓十三日外息：杜魯門總統即將提出之援外計劃，將於國會內碰壁，據參議員塔虎脫預料整個計劃，計共十四億五千萬元，可能擱置於下屆會議討論，按塔氏為參院共和黨政策委員會主席。

參議員塔虎脫在單獨接見記者時稱：如國會對援外計劃採取任何行動，渠確信大多數議員將贊成僅以美國之剩餘物資作為歐洲，軍事援助。

參院軍事委員會主席戴丁斯稱：參院軍事委員會可能反對動用美國海陸空軍之存貯而援助外國。

但參院外交委員會主席康納利則預料雖有明顯之反對，政府仍將於本屆會議內設法使其計劃獲得通過。

按杜魯門總統曾在亞堪薩斯小石城發表演說稱：繼大西洋公約以後，而輔以軍事援助計劃以增加自由國家抵抗侵略之效實極為重要。

塔虎脫曾謂：渠將贊成大西洋公約於正在討論中之勞工法案處理後，即行討論表決。但塔氏稱：渠對為外國化費十億另三千萬元之武器援助計劃則表反對。

【本報特訊】華盛頓十三日外息：杜魯門總統與若干參議員對於核減歐洲復原計劃之經費所起之爭執，今日已進入新階段，至於杜魯門總統週末向人民所提出之呼籲，並無影響。參院撥款委員會主席麥克拉今日再度召集經合總署官員出席該委員會備詢，麥氏仍堅信經合總署費用可以減少十億元。麥氏與經合總署長霍夫曼兩氏之直接衝突，今日亦暫停，蓋霍氏已請求免於在今日出席該委員會報告，而改於十四日報告，在舉行表決以前，恐尚有一週或十天之聽取意見。

【華盛頓十三日中央社合眾電】具有權威之私人研究機構外交政策協會稱：在尚未實行長時期重建落後區域之計劃以前，欲馬歇爾計劃解決歐洲經濟問題，尚嫌不足。該協會在佛吉尼亞軍事學校教授郝慶森所撰之報告中預料：如接受經合總署各國不增加其出產量及出產品種類，則至一九五二年與一九五三年時，仍將不能自給自足，欲求目前大部依賴美國糧食及原料之諸國自給自足，則各國經濟必須獲得平衡。

蘇提對德折衷議案 外長會議今予討論
蘇倘意由外長代表處理和約手續

【巴黎十三日中央社合眾電】四國外長會議定明日進行討論蘇方就德國問題提出之最後折衷建議，據云：目前尚無所聞該議案內容若何，據云，昨晚之秘密會已奠定五相議步之基礎，蘇代表維辛斯基于全體大會中稱：蘇聯願于一國之政治與經濟統一各問題，另有若干新建議，惟未再加詳細說明。

【本報特訊】巴黎十二日外息：蘇外長維辛斯基今日接受西方之建議，即蘇方建議和約所遵從處理德議之手續，應提交各外長代表。西方三外長現將於三日內草擬一項報告。四外長今日在紅寶石宮舉行四小時會議後，又再舉行一小時半之秘密會議，討論今後會議之議程，下次會議非至星期二日不予舉行。

【本報特訊】巴黎十二日外息：四國外長今日於討論德國問題後，約定將於五小時之秘密會議舉行後，後即由各國代表在會場外向新聞記者發表會議經過。蘇聯外長維辛斯基曾乃宣布：各國外長於討論秘密會議之後，會議即告完畢。

[illegible]

比軍隊昨進駐 德一石油工廠

【本報特訊】休斯登德國十三日外息：比利時軍隊今日在裝甲車與機關槍之武裝下，佔領德國柏克曼之人造石油工廠。按該工廠工人會反對英國拆卸該工廠，並威脅於必要時將使用武力，英方當即請佔領柏克曼區之比軍部隊衛來工廠地址。比軍士兵破工廠之障礙物，而佔領該工廠，比利時以車輛載約一千人，攜裝甲車數百，人此次比軍進人山裝甲車開路前進。原指立向機槍、步槍、木棍、煤塊之德國工人今晨抵抗，比軍來後亦毫無抵抗。工廠四名手持之工人前來逃竄。

希特勒豪華遊艇 今日可開抵紐約

【本報特訊】紐約十三日外息：價值美金四百萬元，世界最大而最豪華之希特勒私人游艇，將於本月十四日直布羅陀駛抵紐約，該游艇係由喬治艾利，其新主人為中西部工業家。艾利遠自英國中西部一正號長西百七十六尺，為德國海軍部購來名格利造。

【本報特訊】紐約十三日外息：前希特勒之私人游艇在途中，此艇刻正在英國工業家艾利係美國人，該艇游艇之購買者，艾利遠自英國中西部來，究惟已出海，估計希德曾耗費四百萬元。[illegible]

新主人是美工業家

【本報特訊】巴黎十三日外息：四外長今日[illegible]

辛制世界的廿五人

本報特譯

[illegible]

日修正五年復興計劃 已提交盟總
因人口增加對外貿易有礙 人民生活水準不能驟提高

【東京十三日中央社專電】日本政府已將修正之五年經濟復興計劃提交盟總。日本人據此項計劃，生活水準將恢復至一九三〇年至一九三四年間水準之百分之九十，須至一九五三年，較原定計劃延緩一年。修正之原因，係由於人口之增加較原定計劃快，死亡率亦較高，日本人口將於一九五三年達八千五百三十六萬人，原來預料為七千六百萬。此項數字較前為低，原因為日本貿易前途並不如預期樂觀。[illegible]

美衆院輯訂 共黨間諜史

【華盛頓十三日合眾電】美衆議院非美活動委員會發表一份報告，追述共黨自一九二二年以來在美國間諜活動之歷史，其中包括[illegible]

蘇英美的間諜工作

本報特譯

[illegible]

美又盛大罷工 煤礦工人

【本報特訊】匹茲堡十三日外息：美國煤礦工人四十五萬八千人自本日開始罷工一週，此次罷工已於數日前決定。[illegible]

義基教民主黨領先 的港選舉初步結果

【本報特訊】雅里斯德十二日外息：雅里斯德市議會選舉初步結果，基督教民主黨獲票領先。[illegible]

英鐵路工潮趨嚴重 工人要求解散路局
艾德禮召開內閣會議應付突變
利物浦碼頭工人昨開始復工

【本報特訊】倫敦十三日外息：英國鐵路工人罷工[illegible]

美共勢力已漸消沉
美檢察官麥播宣稱

【本報特訊】華盛頓十三日外息：[illegible]

共黨情報局會議 商對付狄托
實施對美全面鬥爭

【本報特訊】南斯拉夫十三日外息：[illegible]

建南 客貨 特快鋼輪

穗湛綫

美式新船載重八百噸時速十五浬半
裝具雷達及無線電設備定期航行

準期六月十三四日驗關六月十五日清關啓行

總代理：天生船務行 電話：一八〇二 一二七二八 執日中路四十三號

金剛 客貨 特快輪！ 直放基隆

準定本月十五日清關十六日啓行

售票付儎 蒞臨洽商

收貨處：河南鰲洲正街四號 景泰第一倉

電話：五〇四五三

電話：業務課：一三二二九 經理室：一六八六二

景泰輪船公司啓 哲生支路永安堂大厦二樓

PAS 瑞士汽巴藥廠出品

世界肺病特效藥

大批運港

總經理處：香港雪廠街二十三號 中國峨嵋科學有限公司

代理：南豐實業公司 廣州分公司啓

遺失聲明

本人於民國卅五年六月畢業於中訓團第九軍官總隊發給校隊員派令及同年十月發給臨時退役證各一紙均於民國卅七年六月五日河北昌黎戰役遺失特此聲明作廢 湯萱茂啓

遺失聲明

中華企業公司前向輪船之航行證於卅八年六月初旬遺失除呈請航政局補發外合併聲明

買車聲明

本人憑中間人受陳兵馨經手負責原名嚴林照英之轎車一輛（一九四七年士可碧架引擎號碼：5—1962/12現用車牌號碼04—7570）定六月十四日交易如該車有轇轕未清等情希於交易期前與買受人石萬春

買車聲明

本人憑中間人伍耀祥經手負責向自置貨車一輛（一九三九年吐夫打引擎號碼11184）現用車牌一六一二〇二七定明日與交易如有轇轕未清新早日與經手人理妥一經交易後概與買受人無涉特此登報聲明 買受人陳洪

吉舖招租

本人自置坐落於抗日中路門牌第三十八號全幢三層前有與黃文嶽君開設熾昌行及萬安祥舖現因租約滿期保收回另行出租合意者請移玉本舖三樓面洽

抗日中路三十八號業主黃文輔啓

徵求電單車

某君擬徵求三輪電單車一架如願讓出讓者請函本報李文田接洽或撥一九七四二號電話約談

尋遺失護照賞格

本人於卅八年六月七日行經東山農林路不慎遺失棕色皮手袋乙個內有本人美國227—1783 3號護照如有仁人士拾得送回沙面珠江各北樓謝花紅港幣二百元其他一切決不追究欵以待決不食言 喜寶蓮（美國人）CHARLOTTE ETHNE COBB

傭用

中女傭各一名具有能做保證者請自帶介紹書及證明文件到市路德街二十六號接洽

莊偉洪 咳血 小兒 鷄咳

專家 醫咳 專門醫咳 久咳止血 日止 小兒 鷄咳 兩天全愈

診所：廣州惠愛中路十八號

癌症（療藥）

上海痛症專家麥參合個人臨症十餘年之經驗治乳、胃、腸、子宮等各種痛症不論初起已潰即減痛至全愈以後永不復發 廣州診所：廣州市惠愛中路七十四號

看病時間：上午十時至下午三時

羅廣庭 博士

法國醫學院巴黎大學

治胃 隨醜 [illegible]

朝露篇

潞犬

一致好評

連日來成爲市民們談話中心的話題，都轉到禁賭上面去，多數人識到了，都說「禁賭了！」這句話的意味包含着超然或是關切，懷着後面一種的情緒的有那些賭徒和吃賭飯的人。

由十一日起，據說當局派遣憲警掃蕩賭場，於是，賭徒們便都消聲匿跡。如昨日報載，更稱：「憲警此次推行賭禁，頗利推行，市民對當局處理得宜，咸避免流血慘劇，一致好評」云云。

看來這像是有澈底消滅賭場的模樣，可是，諸邊閒言還是有的。有人說那些賭場或是遷地另闢爐灶，或是暫時偃旗息鼓，捲土重來，這一來，搜查掃蕩也便撲了空，也便獲得「避免流血慘劇」的「一致好評」了。

「一致好評」，這裡所謂的市民大概也包括那些賭場主人們，那些「好評」之來，當以彼輩爲最吧。

求知

夏侯眞

「求知」的慾望不是每個人都應具有的嗎，我們不是隨時隨地在尋求着智識的增廣？在冀求着多認識一些事實？這就是人類的偉大的天性啊！是無須洗脫，也無用懷疑的！不然，則我們接受了這「人」的稱呼，恐亦有點「汗顏」哩；

「知識」可以從行動的經驗中去獲取，可以從書本的研究中去探求，不過，在正爲學生的我們，從書本中去尋求知識的機會，是比較的估着重要位置，所以對于書本上的一切，都應加以細微的留意。

常常，我們會發覺到書本上，有很多的名詞或術語，是我們常見的，而却又往往會不甚明瞭它的眞實意義的；或者有些我們能够領會，却又不能詳細清楚它的內容的，但是可因爲它過於普遍的流行，便不免做成「知其用，而不知其解」的情狀！這些，或許不容諱言的事實吧！當然，亦有許多小心研究者，對此是很明瞭而認識透澈的，不過，鄙人却感到這像是一般的現象呢！

我們是「求知」者，是在不斷地盼望增長知識的人，那我們又豈可不小心的去研究一切，而讓我們的認識有着「馬虎」的過去的麼？這裡特將一些也算常見的名詞或術語，從各方面考查的結果，來介紹和研究一下，希望能給我們作一參考的資料，如果，從這裡能增强我們的「求知」慾，能激發也我們對於一切知識都有着小心研究的興趣，那更是鄙人書此的最大目的！但是，來源或不合的地方，定是不免的：那，則要示大家加以繙正，和指示呢！現在就將道一些寫在下面：

（一）感覺 Sensation——是心理學上的術語，乃由感官及感覺神經，感受了外界刺激，而生的活動的總稱，如視覺、聽覺、嗅覺、味覺、觸覺等，都屬之。

（二）幻覺 Hallucination——亦心理學術語，又稱錯覺，是一種失去意識的、虛幻的感覺而發生某種不實際的現象，稱爲幻覺，也就是不正確的感覺，例如我們當黃昏出外散步時，看見遠處的樹影，便以爲是人形，路上橫着一條曲的麻繩，便以爲是蛇，這類似的感覺都是錯覺的現象。

（三）幻滅 Disillusion——是文學上的術語，當人們對于他自己所新起的幻想憧憬底追求來，受到了現實的打擊而消滅的，這種失望的，悲哀的心理狀態，就稱「幻滅」如某人遇到了什麼事失望時，他的心理上悲哀的情緒，就可以「幻滅的悲哀」去形容他。

（四）下意識 Subconsciousness——又稱潛意識，心理學術語，即精神作用潛伏于意識之下，而不受意識的支配，無意地喚起了一種作用來，稱爲下意識，也就是沒有經過思維作用而產生的行爲，例如一件事是人們所不應去做的，而却有人無意地偶然做了出來，這種沒有經過意識的審判，而產生的行動，就稱爲「下意識」的舉動。

（五）畸形 Malformation——生理學上術語，即謂生物的形態，不依着法則而發達的，都稱之，現在一般人，常將它用來形容社會上不循軌道或步驟而出現的形象，故凡指示不規則，或不平行發達的狀態，都稱「畸形」；如某鄉村或某地方成爲畸形的繁榮，或某一事情變成「畸形」的發展等，都用「畸形」來形容一切出現的形象。

（六）共鳴 Resonance——物理學上名詞，即同振動數的兩發聲體相並列時，他一發聲體因受空氣的傳遞，亦隨之振動而發音，這種現象，便稱爲「共鳴」；現在文學上多用之表示情緒相同而發生的共鳴，如「思想的共鳴」等是。

（七）「結晶」Gestalt——普通名詞，一定本來是指礦物中依一定規則而形成四面以上的形體，現在就叫某物的結晶，亦即是「傑作」的意思，「結晶」是某人的作品，某文章是某作品是某的結晶，以上合作的構「結晶」或兩人合作的「結晶」等是。

（八）分野 Field——普通術語，是全體中之一部份的意思，即大團體裡的小團體，如詩歌、戲劇或小說，是文學中分野，社會學校機關等是。

（九）透視 Perspective——普通名詞，本是用在繪畫上的名詞，即依據視線的遠近距離，對於物體的觀察，配合「透視」，現在就將它移爲對世界大勢的觀察，稱爲「國際形勢的透視」等是。

（十）路透社 Reuter Telegraph——普通名詞，路透社是一八六五年時德人路透 P. J. Von Reuter 在英國的倫敦所創辦的通訊社，亦是世界最大的一通訊社。

（十）哀的美敦書 Ultimatum——外交術語，譯爲「最後通諜」，義或爲「哀的美敦書」，國際間斷絕邦交，或爲發戰爭前，給于對方國的最後通牒，即稱「哀的美敦書」。須於書中表明對方的要求，並限定期間，要求答復，否則決裂。

（十一）歇斯德里 Hysteria——醫學上術語，即「精神病」，因失常而思念，憂鬱或情感上過度的刺激而引起的一種病症，也就是神經病的一種，亦有稱爲瘋狂之病者。

（十二）焦點 Focus——物理學上術語，光線射於鏡上，平行的反射而聚于一點，因此點能燃燒物體，即熱力最高的一點，稱爲「焦點」；可以引申爲問題的中心，如「焦點」。

（十三）歇斯德里——在處理國際問題的會談中，有時陷於書生之爭，往往會因此而發生嚴重的性質，可稱爲「書」或「哀的美敦書」。

色彩

村籬

我喜歡美麗的色彩
這兒有透明的空氣
蔚藍的天
新棉似的白雲
用想像的眼我也見到了海

利用現成的顏料
雖然我還不是一個有爲的造色匠
我見到人們的心
像呼吸着自己的呼吸
明白又不明白那顏色

有玫瑰的醜顏
小山羊悲哀似的蒼白
也有鐵的青銅的暗黃
可憫的愚昧可恨的毒

我感動於那大紅花噴放的血
犧牲者用之光亮了人民
却又有吸取人們的顏料
爲他的臉頰增潤手采
如金霞鼓舞蛇穴的幽險
色彩千萬種※在這人世間

我祈求幸福的色彩
衆無數人們
歌唱這透明的空氣
新棉似的白雲
工廠裡莊嚴的原野
更有那蠶絲的線條
歌唱人類新生
生命的最富麗的色彩

盲人看世界（下）

杜心源

第二天晚上，我要到劇場中或影戲院中去，韓姆來特的動人的姿態，穿着伊利沙白時代五顏六色的服裝的伏爾斯太夫的富於刺激性的表演，將使我看了多麼高興。除了用手接觸有限制的東西，我就不能欣賞韻律的動作的美。我只模糊地幻想有「巴符洛伐」的優美，雖然我畧畧懂得韻律的樂趣——！因爲我常常從空氣中的振動覺知音樂的節拍。我很明白，韻律的動作一定是世界上最使人喜悅的景象之一。我曾經用手摸索大理石彫刻上面的線條，因此懂得些韻律的優美；靜止的韻律的優美旣已這麼可愛，動作中的韻律的優美自然要格外動人。

次日早晨，我仍然要迎接那燦爛的朝日，盼望着發見新的喜悅，今天就是我變成亮子的第三天，我要擠入爲生活而忙碌的人們中間，觀看現實的世界。都市就成爲我的目的地了。我站在熱鬧的街道的角落，看看經過的人們，想要從他們的日常生活。我看到微笑，我就快活。我看到嚴肅的決斷，我就誇傲。我看到苦痛，我就悲憫。我沿第五街走下去，我所看到的並不是任何特殊的東西，却是許多顏色合成的驕動着的萬花筒。我預料得到，飄揚於華※中間的婦人的衣服的顏色，一定是我不忍把眼睛拋開棄罷的景象。

從第五街起頭，我在市內巡遊一遍——走到貧民窟，走到工廠，走到兒童公園。我又參觀外僑住宅區，作不離國土的國外旅行。時時刻刻，我張大着眼睛接受一切快樂與憂愁的景象，探究人怎樣工作着和生活着。

我變成亮子的第三天——也是最後一天——快完結了。在剩餘的最後數小時，說不定我又會跑進戲院裏去欣賞一齣饒有趣味的戲劇，讓我領畧用人類精神表演的喜劇的倍音。

到了中夜，那永久的黑夜又向我襲來。當然，在還短短的三天內，我不完所有我要看的東西。可是，只在黑暗又蒙住我的時候，我纔認知我尚未看到的東西多得很。

假如你們亮子預知自己快要變成瞎子了，你們也會擬定於數天內的重新看事物的節目的，而我所擬就的還個簡短的大綱也許和你們的不同。可是，我準料得到，到了那時候，你們一定會比以前大不相同地會變着利用了你們的眼睛。你們會覺得所看到的任何事物都格外實貴。你們的眼睛會接觸而且吸收你們視覺範圍以外各式各樣的東西。遣樣，你們纔是眞實地觀看着，而且，出於你們意料之外，一個新的美麗的世界，就在你們面前展開了。

儘量利用你們的眼睛，好像一到明天你就要變成瞎子似的：還是我做瞎子的所能給予你們亮子的一個暗示。對於其他官能，還暗示也同樣有效。你們得傾聽聲音的調子，鳥兒的歌唱，音樂的旋律，好像明天你們就要成聾子似的，你們得撫摸任何物件，好像明天你們就要失去觸覺似的。你們得嗅聞花的香氣，遍嘗各種食物的滋味，好像明天你們就不能嗅能嘗似的。你們得盡量利用每一官能，不過，我相信，在全部官能中，視覺大概是最愉快的了。（完）

過度時期

謝絕

七
警憲。駕着吉甫車，連夜來打過幾次門。住在我們隔壁樓下，還八個幹不十分高尚營生的女人，先是突然的少了下去，但在深夜後，還有人扶着醉兵，從後門偷偷摸摸的敲門進來，到了報上一再宣佈，有私寮被破獲，當局正下了絕大決心來杜絕這裡有傷風化的污業後，那個時常牽着一條狗上街的，叫阿姨的中年女人，就嘆着氣對住在她二樓的陳先生訴苦說：

「改行啦」還那是人幹的營生。

其實，幹這種營生，早就有點不像是人幹的了，那位陳先生初搬到這兒來，那位「阿姨」還十分仔細的盤問過他，在什麼地方做活，有沒有家小，有家小，爲什麼不搬來等等，當她從他口中得到滿足了，他反問起她來時，她却閃爍其詞，只說：「我們都是規矩人家，你看家裡住的全是女人就知道了！」

開始，他的確有點相信她的話，但是住了六七天後有一天晚上他從外面回來，打門有時一個上下身全裸，只披着一條大毛巾的女人去替他開門，他就覺得有點不對勁了。這一戶規矩人家，有住在家裡夜晚，光着身子的？第二次，他無意中從窗門伸出頭去，看見樓下天井中，有兩三個女人，也是全身光光的，一邊在等洗澡間空出來，一邊在閑談些什麼。到了第三次，他在半夜間給樓底下一個醉兵的叫鬧聲吵醒了之後，他完全確定了，這不是一個規矩人家。

因此，他對那個「阿姨」談話時，態度不像以前那樣莊重，而她也不再對他隱瞞了，她說：「有什麼辦法，大家都得找一碗飯吃啊！」

起首，他有點不慣，過後，也就無所謂了，他想，反正各有天下，關上門，誰也不管誰。

現在，他對他訴起苦來了。他笑着，嘴里不響，心內却暗自說着：

「你早就該知道這不是人幹的營生。」

「陳先生，你有朋友嗎？」阿姨接着問。

「朋友誰個沒有。……」陳先生笑着回答。

「我是問你有沒有要房子的朋友？」

「你想把房子出租嗎？」

「是啊，營生幹不成，自然得想點辦法，弄兩口飯吃。」

「那麼你們家里還許多人住到那兒去？」

「我們留着一個後房住。」

「這麼多人住在一個房間內？」

「光住嗎，爲什麼不够。」

他們沒有再說下去了，他以爲她所說的只是說着玩兒吧了！可是第二天，她又來了，而且說得更具體，她說：

「陳先生，你是老實人，我們相信你，房租不用收鞋金頂費，每月收二百五十元，有點傢俬也可以借用，不過……」

「不過怎樣？」

「我們有一個條件，就是如果我們需要時隨時可以收回自用。」

「還有別的條件」。

「就是這個，沒有了。」

「租金倒合適，只是你那個條件有點值得考慮。」

於是，陳先生過來和我商量了，他知道我對自己的房子不滿意，正待找個合適的地方，他告訴了，我還些，我都滿意，但是對于要隨時收回這一個條件，却不能不表示異議了，我說：

「她提出這個條件是什麼意思？」

「你這個人眞傻，」住在我樓底下小房間內的明哺嘴進來說了。

「她們是準備把這個難關渡一渡，倒局勢好了再來。」

經這一提，我恍然了，覺得給人拿去當護牌有點不值得，因而也就對陳先生的徵詢，表示不用計議了。

兩天後，我有事過去找陳先生，樓底下前樓却已搬來了一個新家庭，兩夫妻有一個孩子。我問陳：

「怎麼搞的？」

「一樣條件，他們沒有考慮到再出去麻煩？」

「他們沒有說第二句話，就搬進來了。」

「先生，還總比住到旅館里去要便當些！」

我想一想，倒也覺得還句話有道理。

舖路（外一章）

和風

在北方，各個村子之間，有着蜿蜒的黃泥路，一遇到刮風下雨的日子，不是塵埃散漫，便是泥濘難行。那裏土地遼闊而又瘠薄，耕耘與收穫是少不得車輛的，所以只有任其如此了。在道南海之濱，靄雨時多，如果不舖下石板路，那便會濡濕一如田塍，簡直動不得也哥哥。

在附近的村子里，都劉覺過。但是，我不產青石，路却舖得任般瘠整，石頭方方正正的，像脈絡，一直延伸到天的遠方。

工農大衆，實在是不容輕蔑的！以後，雖然這里河渠縱橫，田……

人民的隊伍

像開了閘門，可以看到激激的流水一樣，在微微有點燠熱的午後，我看到不少支人民的隊伍，從一個鄉鎮里漾溢出來。這些隊伍那樣的粗獷有力。他們每個人都有一枝槍，遠遠望去，就如排比在河岸上蕭蕭的白楊一般；他們的腰里一都繫有幾十發子彈，使人們深深地相信他們力量的雄偉；在每個長長的隊伍的前面，都有一面彩色鮮明的旗幟在「嘩嘩」地飄展着。

在以往，他們散漫得如沙積一樣，各個守着自家的碉堡，今天，他們都連鎖在一起，他們還些淳樸的……

沙龍的好處

胡海

三五個朋友聚在一起時，總喜歡海闊天空的「漫談」一番，有時談國內外時局，……

謝芙林娜的再現

白廬

許久沒有聽到過謝芙琳娜（或譯甫蓮娜）的消息了，在蘇聯文學的初期，她是很煊赫的，並且對她的介紹也很多。

日昨偶見星島日報友人藏圖所寫的文章，報導了她底六十壽辰，在蘇聯還算熱鬧，原來她還生存，而且還被看重呢。

這一位女作家，她名字的寫法是 L. SEIFULLINA 一八八九，生長于西伯利亞，一九二一年以後成爲一個流行作家，……

女中人語

閒話理髮

李珮

沒有理髮已經有幾個星期，「髮脚」由剃手的漸漸變爲芊毛狀了。如果再不理髮的話，也許會有人叫我做長毛鬼陳某人了，正如水滸傳裡的赤髮鬼劉唐一樣。

要跑去那些號稱特級理髮店里，連剪髮連洗連梳連鉗……洗面（也許洗面也另計）一個巨型的數目眞有點吃勿消。如果單只理髮，自己不怕當也怕辱沒了同在側邊理髮的先生小姐們光顧。于是，我只好跑去那些二三等的。

在比上不足比下有餘的原則下，我找了一所僅可以容得四五個座位的，那些師父有些忙着工作，却有些閒着，見了我來，飲茶吃烟也起了脚來抓，照例說一聲：……

贈送陽萎早洩第一專方　每份只收印工五角，隨時函購，照方便用，最快最靈，妙能發育，確能生子，壯陽强腎，根本久泄，不易治療，從心所欲，老翁立用之，尚能種子，足見奇效，童男女性病，非凡見效，馬上見包，即時愈期，無效原銀奉還。國府衛生署註冊醫師會均衛　廣州東山東華東路一二四號

老牌捷法解決　大佛醫社　孕的問題　通經水　萬試萬靈　難孕少奶　不孕姊妹　你想孕嗎　你怕孕嗎　凡關一切婦孕的問題均有捷法代爲解決　中西醫師黃國璋　社址高第路二〇八號　香港彌敦道五六七號

保濟丸　用途廣　功效大　主治　疴嘔肚痛　四時感冒　大衆必備良藥　李衆勝堂創製　粵行：廣州市豪賢路　港行：文咸東街　各處有售

醫師　陳文鐸　專醫　癬癩油蚶　白濁　疑瘋　花柳

女西醫　黃平章　專醫　難孕婦女　（即效通經水）

薄絨。毛嗶。沙示堅。　大亞洋服　廉價傾銷　定製手工　特別優待　漢民南路六號

外科耳鼻喉科　X光肺病診療　醫院　主任醫師　郭友誠　外科耳鼻喉科牙科　專用照片常備　美國新型GE全能機　透視準確　照片清晰　剪割包皮過長　鼻塞電療立通　癬疽痔瘡痛科　耳痛流濃耳鳴　白喉鵝喉破金　癬癩皮膚濕毒　特效針藥　治咳嗽　哮喘　盜汗　胸痛　消瘦　虛癆　熱血　泄瀉　太平中路一百四十六號　電話一〇九七一

臭狐　最早提倡斷根手術

鄧志良啓事

遺失

遺失

中外馳名　馬百行　痔瘡散　化痔丸　洗腸掃毒丹　主治功效　廣州市總發行處　十八甫路壹百四十號　各處藥房均有代售

經濟新聞

昨日指定銀行恢復出口結滙
未經結滙而先行出口者 須於週內補辦結滙手續

【專訊】指定銀行昨恢復辦理出口結滙，並開始依照修正進出口貿易辦法辦理輸出入事宜。所有前此未經結滙手續先行辦運貨物出口之貿易商，均須於週內補辦結滙手續。昨依照結滙證明書制度辦理輸出後，已有若干出口商依照新辦法結售外滙二成於央行，至外埠移轉證之登記甚爲踴躍，因該項移轉證目前已無輸出效用，惟部份出口商祇埋怨央行於收購上不應有五月一日以前到期者五折，五月一日以後到期者六折之分。（宗）

出口商人提出改善貿易辦法

【專訊】自政府公佈新管理出口貿易辦法後，本市進出口業商……[illegible]

央行港幣支付 每日平均達五十萬

【專訊】[illegible]（宗）

修正貿易辦法 海關昨起實施

【專訊】[illegible]

金飯碗也打破 央行日內裁員

【專訊】[illegible]

路於販賣許可証 交批發烟商代售

【專訊】[illegible]

粵東鹽民血淚史

（粵東）抗戰期間，粵鹽暢銷，鹽粒甫經製成，便被商民高價收貨，因此鹽民生活頗稱豐裕。惟自勝利後，粵鹽出路遭受打擊，省境內本銷，亦因烽烟處處而影響，銷量大打折扣，鹽民境況，因乃愈下。邇者戰火南移，局面扳轉，駐場貨客早已星散，鹽價雖賤，其奈購買之人，因此鹽民生活困苦，難以言狀，而官征匪剝，紛至沓來。記者久居粵東鹽場區，對鹽民一切苦況，均親目覩，因將梗概畧陳於后：

生活享受貧薄

[illegible]

勞力效果渺茫

[illegible]

目前遭逢厄境

[illegible]

苛捐加重

[illegible]

官征匪剝交煎

[illegible]

我國茶葉產銷概況（六）

[illegible]

十一、結論

[illegible]（完）

各埠電訊

六月十四日

埠	貨品	價格
梧州（市担）	茶油	八十七元
	木油	六十七元五
	雪米	三十四元
江門	黃占米	卅四元五
	雪谷	廿三元五
	黃占穀	廿三元七
	赤穀	二十二元
石岐	金山占米	四十四元五
	雪米上	卅七元五
	中	三十七元五
	下	卅五元五
	雪穀上	廿六元五
	下	廿四元
東莞	齊尾谷	廿八元八
黃竹岐	齊尾谷	廿八元六
石龍	絲苗谷	三十一元
	黑鬚占穀	卅元〇五

（以上司担兌計）

外銷力弱 粮價按順

【專訊】[illegible]

大批銀元抵穗 幣制改革先聲

【專訊】[illegible]（宗）

新增戶口配粮 決定七月開始
十八日起發給配購証

【專訊】[illegible]

烟價暑起

【專訊】[illegible]（風）

昨日金融

黃金即現（每兩值兌）

開市	[illegible]
最高	[illegible]
最低	[illegible]
收市	[illegible]

袁光洋、中光洋、新雙毫、舊雙毫、美鈔（大）、港紙、關元牌價、僑滙牌價：[illegible]

各行商情表

六月十三日

穀米類、油麵類、豆類、生仁類、海產雜貨、糖麵類、豐類、外銷品、燃料類、工業原料、華洋雜貨、土洋紙、布疋類、花紗類、油渣類：[illegible]

歡迎 久咳 哮喘斷根 鷄咳速愈
中醫師陳玉棠 特備新型留醫院

何去何從願君明察
何可醫師

特製 補腎丸
黃鳳泉臨症卅餘年 醫治腎病遺精早洩

慈幼 兒科醫務院
主診：龐仲侯醫師

花柳疑瘋注意
血毒惡癬救星
奧卡純藥片
方能根本治癒永不復發
增價預告
用藥指南
近有影射

抗日西中醫師陳佩倫 擅醫痲痘兒科溫熱壞病

各地新聞

桂山·民族·源利等輪渡 在順德被匪襲 船身有彈痕搭客無損傷

【江門專訊】由于時局影響，一般匪徒猖獗異常，由本月一日至十一日，各航綫被匪襲擊或搶劫者，不下十宗。[illegible] 民族渡 [illegible] 源利渡 [illegible] 順德縣屬 [illegible] 匪徒伏擊 [illegible] 搭客未被匪擊傷，惟民族渡船身被擊穿數小孔。

【江門專訊】九日上午六時，由港往江之桂山輪，由江載運客貨來江，途經順德縣屬之草洲河面時，遭匪十餘人襲擊，[illegible]

[illegible] 輪船屢遭 [illegible] 鋼甲製造，堅固非常，除船身兩側有彈痕外，搭客貨物毫無損失，現仍照常航行。

當局舞弄官樣文章 赤坎演戲開賭

【本報特訊】三埠十三日息：[illegible]

分賍不勻發生磨擦 縣長謂無所聞

【三埠專訊】赤坎 [illegible]

少婦偶衰翁 卒服毒自戕

【佛山專訊】[illegible]

曲江自衛隊圍勦張屋匪

【本報曲江特訊】[illegible]

汕警備部成立 籌給會擬組中

【汕頭訊】[illegible]

捕人勒詐事件迭生 閩粵邊總嚴予懲辦 冒用名義捕人者處死刑

【汕頭訊】閩粵邊總 [illegible]

派武裝護路 蓮華車公司

【南海專訊】[illegible]

博西械鬥 兵連禍結

【本報特訊】博羅 [illegible]

恩平土共擾嶺南鄉

【恩平訊】[illegible]

韶大破芙蓉窟

【本報特訊】曲江 [illegible]

潮汕各界電請停止征兵征粮

【汕頭訊】[illegible]

陳濟棠向新任專員縣長宣示海南施政綱領

（續昨）[illegible]

汾江潦水再漲 禾田街道被淹

【南海專訊】[illegible]

匪劫不遂

信宜谷倉

潮安稅捐改征銀元

【潮安訊】[illegible]

汕市參會閉幕 會場空前冷落

【汕市訊】[illegible]

讀者之頁

軍人呼聲 南雄一群低級軍官的訴苦 兵有袁頭之歎，官無拒「金」之術 請軍事當局注意改善

[illegible]

讀者呼聲 請郵局注意 靈山代辦所的糊塗！

[illegible]

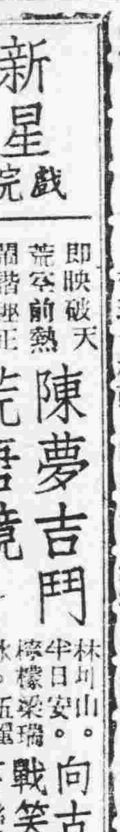

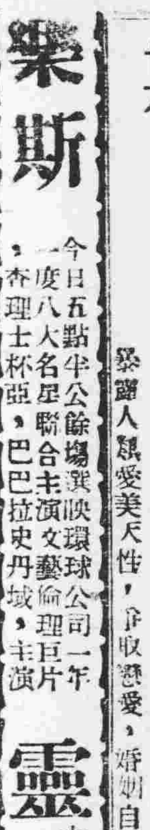

無痛根治 痔瘡 痔漏 瘺 血 香港汝聚痔瘡治療所 醫師陳大耀 女醫助理 地址：廣州泰康路 香港德輔道中

潘高壽 治咳嗽 療肺病

中聯企業公司 華聯 客貨特快輪 載重四千噸 時速十八浬 六月十五日直放基隆 航行卅二小時到達 總代理南聯實業股份有限公司廣州分公司 地址廣州六二三路十八號 電話一一八三

錦江春川菜館 國曆六月十四日 農曆五月十八日 啟市 正宗川菜 特聘名厨 包辦筵席 大小讌會 隨意小酌 外賣到會 午市供應 川點麵食 地址：西堤二馬路 電話：一四四三八

聞 不孝等侍奉無狀痛遭先考莫府君諱炳洪字福中號潭泉慟於民國卅八年六月八日亥時疾終省寓正寢積閏享壽六十有六歲不孝等親視含殮即日成服並經於國防部第一廳偕弟溥誥溥津等於國曆六月十日扶柩同原籍安葬定於國曆六月廿八日在南海縣平洲鄉馬墅坊莫宅家奠苫次昏迷恐訃不週哀此訃 孤子莫允祥 承重孫莫強 溥誥 溥津 泣告 如蒙賜唁請惠交廣州市漢民北路一五七號博雅齋

太平 非凡響劇團 今晚仍演新製巨製 風雪訪情僧

樂善戲院 興中華班

新法速愈 白濁 不再醫治 漢民南路六十六號

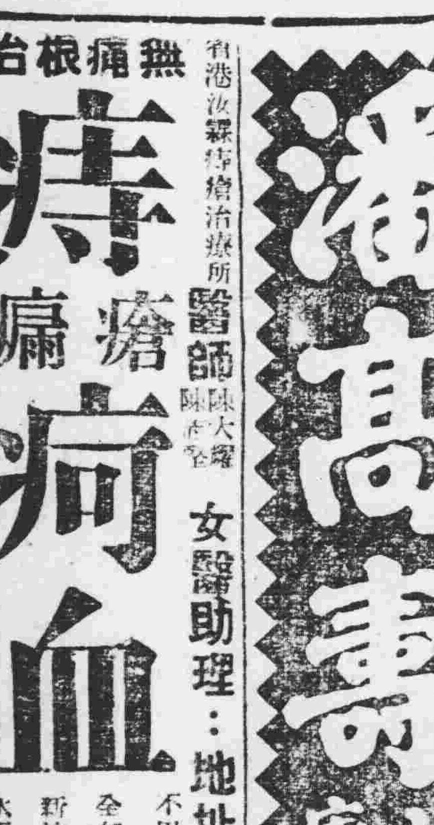

教育與體育

流亡學生接待站 將加強管理工作
杭部長昨天發表談話
認流亡生羣中有「陰謀」份子

【專訊】記者昨以前天中午各院校南來學生自救委員會，公開招待新聞記者時所發表之談話各點，即詢教部杭部長，據稱：……

省救災委會昨通過 撥欵救濟流亡學生

【中央社訊】廣東省救災委員會，昨十三日舉行第十一次常委會議，……

流亡學生下鄉募捐

【南海訊】近來各地流亡學生紛紛赴各縣市募捐，……

教局昨派員調查市一職

梁培愷獨唱會 定期舉行

【中央社訊】名聲樂家梁培愷女士，為國內有數之女次高音，……

劍橋大學一學生 獲歐洲學會年獎

【倫敦十三日英新處電】……

傳世仕講 性底教育

【本市訊】……

湘救濟流亡生 教部特電致謝

【本市訊】……

陸達節編著 兵學現存書目

【本市訊】中山大學教授陸達節近編著「中國歷代兵學現存書目」一書，……

音樂統治

星島球隊昨又告捷
紀霸主靖海吃光蛋
今日壓軸戰聯隊上陣

中體球隊 約戰海角隊

加緊練兵

當前中等教育批判（上）
劉永階

嶺大無遷校打算 應變會業已組成

昨友誼球賽 巨人勝小鬼

昨天舉行授予學位典禮

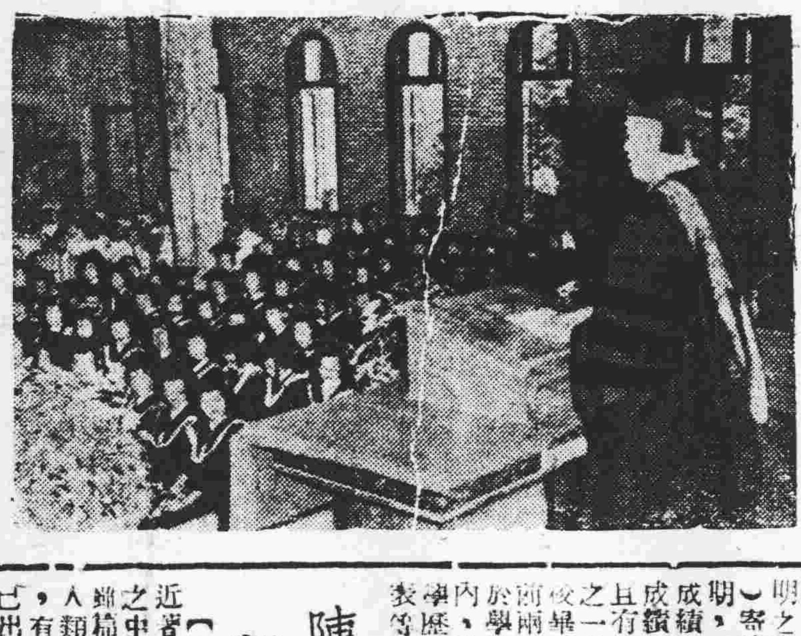

嶺大第卅屆畢業生授予學位典禮　羅超攝

教廳訂定公私中等校 寄讀生學籍整理辦法

國立中山臨中 業經籌備成立

新著出版
陳安仁

市小畢業證書 即將核辦發給

王鳳英尋夫陳德明 第四軍特務營的號目

讀者之頁

社會服務 徵求女友

有「精通兵法」志欲浚 雲者 徵求交友不論男女共研究

徵求電車單

代郵

謝卓深 醫專 肺癆咳血 小兒內科 皮膚花柳

鄭安之 快靈丹 止痛退熱 消滯去濕 總行 廣州十八甫 分行 香港永樂街

何棣華 花柳皮膚血毒 白濁 婦科包皮痔瘻

陳彥 痔瘡醫院

耳鼻喉專科 麥嘯泉醫師

新亞保滅白蟻油 代理處

德醫 王昌璞 專醫 婦科暗病 胃病 麻瘋

肥兒素 除虫去積 開胃消食

想割包皮

吳強華 包皮 內科花柳婦科

岑敬業 專門婦科 通經水

余自強醫師 包皮

花柳白毒 腎虧 痔瘡 痛症

燮和堂 五寶散 紅白痢症散 神效久咳散

世界 專滅白蟻 「保滅靈」各大藥房有售

慶壽堂 白濁白帶

千里眼水

製監授教門萊人明發PAS
瑞典肺癆散廠
PAS Granules.
藥新病肺 ——「對氨柳酸」狀粒
速特效收吐嘔不悶作不後服
廣州總代理
仁安西藥房
太平南路六十四號　電話一〇一陸二捌

前廣東省會公安局醫生 徐熾生 治理 小腸疝氣 婦女小腹脹痛

唐拾義 發冷發熱丸

贈割包皮 張育聰醫師 特治花柳腎病

二友藥製牙膏 二友牙膏廠發行 飲得係福！食得係祿！

粵漢鐵路工友 籲請清發欠薪

昨會一度集議并發通電 今不解決恐生意外事件

【專訊】粵漢鐵路南段工友，於昨（十三）日下午四時，羣集于粵漢鐵路工會前鼓噪，以彼等五月份中旬以後工資多被路局拖欠，無法生活，特在工會門前停工，商議辦法，推工會理事劉某等，遂請南段副處長陳悅韶馳至解釋，陳氏首提出路運日因北段坍坡及水浸所阻，無法通車，段客車收入又少，不足支應，而廣九段收入亦少，不足支應，款來源馬上會發，勸令工友靜待，刻但工友依然鼓噪，陳氏只得每一員工約可分得八市斤餘糧食，不同意，但又提出折衷辦法，擬將員工表示不利，所存糧食八萬餘市斤，分配每員工約可分得八市斤，但工友表示不同意，陳副局長設法，但又過簡氏外出，祇得留言請副局長於今（十四）日上午十時前趕返廣州處理，祇可奈何，日祇有靜候今晨解決，預料今晨如不獲解決，各工友雖不滿意，將可能引起意外事件。

又粵路工會昨特爲此事發出通電向政府呼籲，電文稱：「交通部、內政部、農工部鈞鑒：本路月來軍運頻繁，以致積欠員工之薪金，本年五月份、六月份員工薪金未發，祇有收入一減，工資計有：（一）月薪新元以上員工，五月下期新費差額八元……（二）月薪一二〇元以上員工，五月中旬下期新費……（三）一至五月份職工星期例假加工費；（四）卅七年度未發之加新金（五）六月份上中旬薪費等一項，且迄今尚未有發放消息。本路員工薪費按旬發給，以前未能如期清發，即有斷炊之虞，茲以一再積欠，生活困難已達極點，且本路局長夏光宇業已辭職，而新任局長尚未正式接事，徬徨焦慮，待濟孔切，本處迭據所屬會員紛紛報懇催請清發積欠新費，以維生活前來，謹特電陳鈞部，迅賜撥款，清發欠薪，以解倒懸，而維交通，不勝迫切待命之至。」（將）

今日可望恢復通車

廣武車一列僅得搭客五十六人

粵路坍坡修復

【專訊】粵漢鐵路永濱橋、波羅坑等處坍坡工程，經路局連日搶修，已于昨（十三）日完全修復，阻于連江口之北之十一次廣武快車，已于昨（十三）日在坍坡處與南下之第十一次武廣快車接駁，已於今（十四）日當可恢復行車。則今（十四）日當可恢復行車。

又衡陽以北路段，因大水未退，株州、衡山、易家灣、長沙、湘潭段仍在巨浸中，未能通車。（將）

【專訊】粵漢鐵路連日來因北段坍坡水浸，路阻，客貨運收入大減，日來開至廣州之武車，僅得搭客五十六人，又開往韶關之次快車，亦僅得搭客十人，等則客票收入二十五萬二千人，所得銀元四百八十八元，不足開支一列車之燃料。（將）

新任粵路局長 無錢不敢上任

【專訊】新任粵漢鐵路局長唐縱，以鐵路運輸交通部撥款欠付，及工資清單，局勢以致新任局長唐氏遲遲不敢到任，決定于不日赴任，但遲遲未能赴任，而欠款數目不小，局長日前致電交通部、國防部，要求撥款，以便清發員工欠薪，但唐氏未有明確表示，至昨（十三）日仍未到職，交通部電飭：唐氏因被欠發工資各方責難，而唐氏新任局長之職，未便到任，此事目前仍在等待中，唐縱甚感困難，前往接收，有待解決中。（將）

華路局局長唐縱，昨日偕助理員工，挖掘局中公路坍坡工程，勘察軍政長官公署已派員工及員兵試車，并日將塌方清理，如成績良好，即可暢通。

公里衡陽至北經十茶山坳坍坡，衡陽十四）路線，日前經派員前往修理，並開始試車，據日當可暢通。

李紹基繼任保衛總隊副總隊長

【專訊】市保衛總隊副總隊長，經保衛管理委員會（十三）日第三次全體委員會議決，由李紹基繼任。

前合浦縣長貪污案 地院再審宣判 何適英等處刑三年半

【專訊】前合浦縣長何適英，及其所轄田賦糧食科長黃文霖等，被控貪污一案，經廣州地院判決，因被告等不服原判，上訴廣東高院發回更審，前昨（十三）日下午經地院宣判，何適英等各處有期徒刑三年六月，黃文霖等三人各處有期徒刑三年，所得財物，併予沒收，追繳之財物部份，均發還被害人。（法）

討論事項

關於本會經費困難，應如何籌措案：議決：一、請市府撥款補助；二、加強各會員繳納會費，由本會嚴格執行；三、令各會員以每一戶計，繳交保衛費。本案由市商會、保衛部、商聯會、自治組統一辦理，其收費辦法由市府會同工商各界負責組織委員會，以免增加市民負擔。（二）甯市民負擔案。

頭部重傷 門牙跌落

號房清即遠人外出，并業茶樓及李由香港來，時許始返，即與房伍南祥人即跟隨入房，三一時許宿於某旅店，業茶壺墜地，三時許返，管房人伍南聞聲隨往，旋即返回，房內旅客已無蹤，即見房內窗門洞開，則見窗外路旁，有人頭部重傷，門牙跌落，急從窗口下望，心知有異。

自殺案又兩宗 男子失欵跳樓重傷

【專訊】十三日下午四時許，中華南路（某）旅店中，發生男子跳樓自殺案，一名姓李，年約三十餘歲，身穿黑綢衫褲，於昨（十二）晚八時許，到該旅店三樓一房投宿，至昨日下午二時許，該旅客忽由窗口跳下，跌落地面，頭部重傷，經送院救治，現在方便醫院留醫。

兩婦控夫傷害 家姑出庭作證

【專訊】十三日上午，地檢處接婦人張陳氏控夫傷害案，被告偵訊，控告其夫，經檢察官偵訊，被告家姑出庭作證。

姓桂分人鄭，如次：告訴人張順德，年二十九歲，住北小北花園太子巷二號，被其夫陳和毆打，傷狀甚慘。

穗義勇警備大隊 已編成者千餘人 明日召集工商領袖座談

【專訊】廣州市工商界義勇警備大隊，自開始編組以來，各區組長已派員分頭前往各商店工廠組織，商人工作人員，均已踴躍參加，計已編成者，已有千餘人，將以各工商業同業公會爲單位，該隊定于明（十五）日下午三時，在市商會禮堂召開各工商業同業公會理監事會議，共策進行。（風）

林蕃材殺人案 聲請再審駁回

【專訊】前逢源警察分局長林蕃材，被控殺人及貪污等情，經已判決，林被告不服，提出上訴，又再聲請複判，已奉最高法院裁定，主文：聲請駁回。（法）

摩登少女 服毒獲救

【專訊】惠愛中路龍閣旅店，於昨（十三）日上午十二時許，有一花衣旗袍少女，年約二十歲，穿花綢衣，身材苗條，到該旅店開房，即到三樓房間，先付房租，其後即閉門，至晚間六時許，茶房見其房門久閉未開，因往該房查察，發覺該女子已吞服毒物，……即由旅店通知警局，送往醫院救治，幸而獲救。

遺書一封 說明失欵

萬香港人，由港來穗，住院運客旅店，用以觀光，覺該房……惟遺書一封，說明失欵，當晚在某處……大觀戲院，……已失去百元……

書云：跳樓自殺原因，不甚明白，惟據遺書所言，「不能……祇因……」等語，詳情容後再誌。

軍師團區裁撤 業務限期移併

【專訊】國防部以本省各軍管區及師管區司令部業務……辦理各師管區，業經奉令撤銷，所有業務限期移併……

黃世途將調任新職

鄧蕙芳改期接事

【專訊】省新運婦女會主任委員鄧蕙芳，原定於昨（十三）日接事，惟因事未能如期，改於十六日下午二時在港……接事。

光復中福壽園火警 焚去一屋二死一傷 肇因製造膠袋不慎着火

【專訊】昨（十三）日上午十時，光復中路福壽園巷十二號樓下，在製造膠袋時不慎，火種遺於膠袋上，突然着火，火勢猛烈，燒毀屋宇一間，由於火勢蔓延迅速，樓上居民黎某及其子二人，逃避不及，被火灼傷甚重，送院救治，惟因傷勢過重，先後身死，另一人受傷，現在方便醫院留醫。

結褵十八載 控夫重婚

【專訊】中華中路二百七十二號住戶某婦人，控其夫重婚，經檢察官偵訊，被告已承認，將……

鄧萬芳

穗特黨部 討論時局

【專訊】中國國民黨廣州市特別黨部，於昨（十三）日下午六時，在該部會議室舉行座談會，討論當前時局。（令）

貨車傷人 性命危殆

【專訊】漢民區東街四十六號男子李某，年三十四歲，於昨（十三）日下午三時許，在漢民北路附近被一輛貨車撞傷，傷勢甚重，已送醫院救治，性命危殆。（銀）

韓江漲水 潮安危險 續漲

【油頭十三日專電】韓江上游連日大雨，水位暴漲，下午一時，潮安城外水位已超過警戒線，潮安城門水閘已下，沿江兩岸居民紛紛遷避。

劫匪三名 西區隊捕獲 先後犯案四十餘宗

【專訊】四十六歲男子，於本年五月廿三夜，在南海縣小塘鄉當商，被匪五人持槍闖入，劫去金飾衣物等，警察西區分局據報後，派員前往偵查，經將匪徒李某、吳某等三名捕獲，供認先後犯案四十餘宗。

廣九線各大站 加強兵力

【專訊】廣九鐵路局以該路沿線各大站，兵力薄弱，時有匪盜出沒，經呈准加派兵力，分駐各大站，以策安全。

水巡隊查究 歹徒勒索

【文化社訊】廣州水上巡察隊長張以實，據報有歹徒冒名，向各航商勒索，經派員偵查，各航商如遇有此種情事，可用電話通知該隊，電話一二七三一。

淪陷縣份縣長 日內重新派委

【專訊】東江淪陷于匪之縣份，其縣長有爲匪擄去或附匪者，省民政廳昨（十三）日表示，該等縣份縣長，已決於日內補行派委，其職權及身份，仍嚴予注意。

當局增兵東江 喻部收復豐順

【專訊】閩粵邊區當局，據報東江豐順縣城已於十三日被共軍攻陷，當局決定派兵前往，增援東江，並電令喻英奇部迅速收復。

【油頭十三日電】共軍佔據豐順縣城後，喻部派兵往攻，十三日下午一時收復豐順縣城。

廣州戲院 霸王慈起 虛驚

【專訊】近日本市廣州戲院，於昨（十二）晚十時許，有軍人與該院職員發生衝突，經警察到場，始告平息。

淡水朱漢陶部 已被繳械改編

博羅民衆請發還槍械

余公武病逝廣州

【中央社訊】余公武少將，於昨（十二）日病逝廣州。

憲警執行禁賭 將施突擊檢查 昨曾出動仍無所獲

【永勝社訊】本市憲警聯合執行禁賭，昨曾出動各區搜查，惟未有所獲。

歹徒斗胆 懷械登門勒索 窃匪猖獗 當街强搶金鈪

△東山向陽路二號，某男子……

△河南鳳凰街……

靖海分局長 梁國雄接充

市府編印 工作報告

張光琼部 肇衞南路

【專訊】張光琼部，已奉命調防肇慶，衛護南路治安。

市長請辭職後 清發六月份薪

警備六大隊 今日成立

反共十二大隊 明日成立

中宣部嘉獎 報販管理監事會

相生家

鐵路線

廣九段

大沙頭車站開出

七次早快車上午七時卅五分

三〇一次直快車（江南號）上午八時五十分

九次中午快車下午二時四十分

十七次尾快車下午四時

八十七次慢車上午九時四十分

廣三段

由石圍塘車站開

穗三客車上午八時十五分

佛山慢車上午九時四十五分

佛山慢車上午十一時〇五分

穗佛快三佛慢車上午十時廿五分

佛山慢車下午一時四十分

佛山快車下午三時正三水慢車下午四時〇五分

佛山慢車下午五時三十五分

佛山慢車下午六時四十五分

西南口駁輪及黃沙駁輪照各次車開行時刻提前五十五分一次，又提前先開廿五分

廣武段

廣韶十四次快車上午八時由廣州南站開出

廣從八十二次混合車上午九時由廣州南站開出

廣武第二次特快車下午十時由廣州東站開出

廣武十二次特快車下午一時由廣州南站開出

海輪線

船名	開往地	開行日期	代理
祥昌	海口	十五日	模範公司
華興	海口	十八日	泰安公司
利國	北海	十六日	範公司
海利	湛江	十一日星期	聯輸公司
勝利	湛江	逢星期五	安公司
利生	湛江	逢星期二	安行
北鵝	湛江	逢星期一	安行
陸海	湛江	逢星期四	安局
海生	日本	十五日	聯公司
鋒	湛江	十四日	香港公司
虞	湛江	十六日	香港公司
電	星洲	十日	香港公司

公路線

路線	開行時間	站址
廣州從化	每日上午八時	東堤總站
廣州從化	每日上午七時越秀	中午公司
二時廣州新增	每日下午二時十五分	新堤公司
廣州東城	每日上午七時	新堤
牛廣州花縣	每日上午七時	一站
廣州東黃埔	每日上午七時五十分	大東門
廣州黃埔	每日下午一時五十分	大東門

民航隊

週一：柳州……重慶；桂林……貴陽
週二：柳州……重慶；桂林……昆明
週三：柳州……漢中
週四：成都……重慶
週五：柳州……漢中
週六：桂林……重慶
週日：成都……貴陽

航空線

中央航空公司

星期一：港台、廈台
星期二：港滬、廈港
星期三：港昆、港滬
星期四：港廈、港柳
星期五：港滬、港昆
星期六：港廈、港滬
星期日：港昆、港柳、港渝

港穗線（每日）：上午九時卅分、上午十一時卅分、下午一時卅分、下午二時卅分、下午三時卅分、下午五時卅分、下午六時卅分

中國航空公司

星期一：港台、廈港
星期二：港台
星期三：港滬、港漢
星期四：港滬、港渝
星期五：港廈、港滬
星期六：港廈
星期日：港滬、港榕、港油

港穗線（每日）：上午十時十五分、上午十一時四十五分、正午十二時四十五分、下午二時十五分、下午三時十五分、下午四時四十五分、下午五時四十五分

香港航空公司

港穗線（每日）：上午九時三十分、上午十時三十分、上午十一時四十分、正午十二時四十五分、下午三時、下午四時四十五分、下午六時、下午七時

港澳線

開往	船名	開行日期	泊碼頭
香港	佛山	單日下午七時	日給
香港	新門	雙日下午十時	同安
香港	石門	單日下午十時	同安
香港	寶華	星期一三五晚九時半	同日給
香港	香江	逢雙日下午十時	聯興
香港	德通	逢星期一三五晚十時	東堤
澳門	海生	逢星期二四六晚十時	西興泡
澳門	天利	逢星期二四六晚	西興泡
澳門	岐關	逢星期一三五晚十一時	西興彭
澳門	桂山輪	逢單日下午十一時	西興貞元
澳門	興記	逢單日下午五時	聯務本
澳門	岐安	逢雙日下午四時	聯興
澳門	新金山	逢雙日下午四時半	郵局
澳門	廣鴻	每日下午五時	聯興
澳門	廣祺	每日下午五時	聯興

內河線

開往	船名	開行日期	泊碼頭
江門	民族	單日下午五時	有恒
江門	源利	雙日下午六時	和合
江門	合記	單日下午六時	有海
江門	新興	單日下午六時	寿德
江門	大聯興記	一四七十下午五時	有益
三埠	新合	三六九下午三時	富合
三埠	新興利和	同	聯益
三埠	大華安	二五八十上午三時	富興
梧州	華安	同	復德
梧州	新發	四九上午十時	聯興
梧州	大新利航	同	富德
梧州	西安	五十日上午十時	聯有
梧州	廣南	同	興德
梧州	桂利	一六日上午十時	聯有
梧州	利發	同	興德
梧州	福安	二七日上午十時	有聯
梧州	孝利	同	益德
梧州	東安	三八日上午十時	有聯

電話一覽

名稱	電話
中國航空公司	一五三六六
中央航空公司	一一七四四
香港航空公司	一四二五三
民航空運隊	一七三五五
粵漢路	一二五九七
廣九路	一七六四三
民生公司	一五一〇九
中國旅行社	一六三五四
空運旅行社	一六四七六
華南旅運社	一五四四五